



Studi Kasus

Perancangan Sistem Informasi Penggajian Terintegrasi Berbasis Web (Studi Kasus di Rumah Sakit St. Elisabeth)

Cosmas Eko Suharyanto ^a, Joni Eka Chandra ^b, Fergyanto E Gunawan ^c

^{a,b} Universitas Putera Batam, Jl. R. Soeprpto Mukakuning, Batam 29434, Indonesia

^c Universitas Bina Nusantara, Jl. Kebon Jeruk Raya No.27, RT.1/RW.9, Jakarta 11530, Indonesia

INFORMASI ARTIKEL

Sejarah Artikel:

Diterima Redaksi: 15 Juni 2017

Revisi Akhir: 27 Juli 2017

Diterbitkan Online: 31 Agustus 2017

KATA KUNCI

Sistem Informasi

Payroll

Web-based

KORESPONDENSI

Telepon: +62 85668174530

E-mail: costmust@gmail.com

A B S T R A C T

This study aims to analyze and provide a solutive proposal to the payroll system at St. Elisabeth Hospital which is not implemented an integrated system and still uses manual calculations. Redundancy issues are a major issue, including waste of storage, inaccurate overtime calculations, as the effects of unintegrated systems. By Using Database Management System and designing web based interface then payroll system become more effective and efficient. Integrated system solves data redundancy problems and integrates payroll sub-sub systems. Integrated process allows for the integration of reports with fast processing and minimizing problems caused by human error. The effectiveness and efficiency of the payroll system will have an impact on optimal hospital services.

1. PENDAHULUAN

Pengolahan dan manajemen data, sebenarnya bukan hal baru, sejak jaman dahulu manusia terus berusaha mengembangkan tehnik-tehnik mengolah data. Hal yang membedakan dengan kondisi saat ini adalah adanya konvergensi antar kemajuan segala bidang yang saling berpengaruh.

Demikian juga pada bidang Pelayanan Sosial Rumah Sakit, perkembangan teknologi kesehatan dewasa ini, telah mempengaruhi sistem dan manajemen pengelolaan pelayanan sosial. Perkembangan teknologi di bidang kesehatan akan mampu ber-sinergi dengan baik apabila unsur-unsur pendukung lainnya juga mengimbangnya dengan kemajuan dibidangnya; misalnya perkembangan Teknologi Informasi saat ini memungkinkan keseluruhan manajemen pengolahan data dapat dioptimalkan efektivitas dan efisiensinya.

Rumah Sakit St. Elisabeth Batam adalah sebuah unit pelayanan sosial publik yang didirikan oleh para Misionaris Fransiskan St.

<https://doi.org/10.25077/TEKNOSI.v3i2.2017.225-232>

Elisabeth (Kongregasi FSE). Dimulai pada Februari 1985 dengan membuka Balai Pengobatan. Seiring dengan perkembangan Pulau Batam sebagai kawasan industri dengan arus migrasi penduduk yang tinggi [1], pada tahun 2001 Balai Pengobatan ini menjadi Rumah Sakit St. Elisabeth Batam dengan berbagai kemajuan fasilitasnya.

Namun, sistem yang sedang berjalan masih manual. Data karyawan di-input secara manual, perhitungan gaji, lembur, potongan, absensi, pajak, pinjaman dan lain-lain dihitung tanpa penggunaan *Database Management System* yang dapat mengakibatkan kerangkapan data (*redundancy*).

2. TINJAUAN PUSTAKA

2.1. Sistem Informasi

Secara etimologis, sistem informasi berasal dari kata “sistem” dan “informasi”. Sistem adalah seperangkat komponen yang saling berinteraksi, saling terkait, saling bergantung yang berfungsi secara keseluruhan untuk mencapai tujuan tertentu. Sistem yang

efektif harus sinergis. Sistem biasanya beroperasi di lingkungan yang berada di luar dirinya sendiri. Sistem juga dapat didefinisikan sebagai kombinasi antara personil, bahan, fasilitas dan peralatan yang bekerja sama untuk mengubah masukan (*input*) menjadi keluaran (*output*) yang berarti dan dibutuhkan [2]. Pada tingkat yang paling mendasar, informasi adalah propagasi sebab dan akibat dalam sebuah sistem. Informasi disampaikan baik sebagai isi pesan atau melalui pengamatan langsung atau tidak langsung terhadap apapun. Hal yang dirasakan dapat ditafsirkan sebagai pesan tersendiri, dan dalam pengertian itu, informasi selalu disampaikan sebagai isi pesan, oleh karena itu informasi adalah sebuah pesan yang memiliki berbagai pengertian yang berbeda tergantung pada konteksnya [3].

Terdapat banyak sekali persepektif teori tentang sistem informasi. Perbedaan pandangan timbul oleh berbagai latar belakang dan sudut pandang orientasi disiplin ilmu [4]. Sistem informasi menurut O'Brien & Marakas dalam [5] dapat berupa kombinasi orang, perangkat keras, perangkat lunak, jaringan komunikasi, sumber data, dan kebijakan serta prosedur yang mengatur, mengambil, mengubah, dan menyebarkan informasi dalam suatu organisasi.

Beheshtiyani dalam [6], mengatakan bahwa sistem informasi meliputi seperangkat individu, data / informasi, metode, perangkat lunak, perangkat keras dan komunikasi yang aktif dalam organisasi untuk memberikan informasi yang berguna untuk mempercepat dan mempermudah kegiatan, menciptakan koordinasi dan pengendalian, membantu analisis masalah, mendukung pengambilan keputusan, serta mengurangi ketidakpastian dalam pengambilan keputusan.

2.2. Basis Data

Basis data atau *database* adalah kumpulan data terstruktur. Agar dapat menambahkan, mengakses, dan memproses data yang tersimpan dalam *database* komputer, dibutuhkan sistem manajemen basis data (*database management system*) [7].

Dalam pengembangan perangkat lunak tradisional yang memanfaatkan pemrosesan *file*, setiap kelompok pengguna menyimpan *file-file*-nya sendiri untuk menangani aplikasi pengolahan datanya masing-masing. Hal ini mengakibatkan adanya kerangkapan data atau disebut dengan *redundancy*.

Redundansi dalam proses penyimpanan data yang terjadi berkali-kali dapat mengakibatkan beberapa masalah. Pertama, ada kebutuhan untuk melakukan pembaruan logis tunggal, misalnya seperti memasukkan data pada siswa baru beberapa kali: satu kali untuk setiap *file* tempat data siswa direkam. Hal ini menyebabkan duplikasi data. Kedua, ruang penyimpanan terbuang ketika data yang sama disimpan berulang kali, dan masalah ini mungkin serius untuk *database* yang besar. Ketiga, *file* yang mewakili data yang sama mungkin menjadi tidak konsisten. Hal ini bisa terjadi karena *update* diaplikasikan pada beberapa *file* tapi tidak untuk *file* yang lain [8].

2.3. MySQL

Salah satu contoh *database management system* adalah MySQL. MySQL adalah *database open source* terpopuler di dunia. Dengan kinerja, kehandalan dan kemudahan penggunaan yang terbukti, MySQL telah menjadi pilihan *database* terdepan untuk aplikasi berbasis web, yang digunakan oleh properti web profil tinggi termasuk *Facebook, Twitter, YouTube, Yahoo!* dan banyak lagi [9].

Kata "SQL" dari "MySQL" adalah singkatan dari "*Structured Query Language*". SQL adalah bahasa standar yang paling umum digunakan untuk mengakses *database*. Bergantung pada lingkungan pemrograman yang kita pakai, kita bisa memasukkan SQL secara langsung (misalnya, untuk *generate* laporan), memasukkan pernyataan SQL ke dalam kode yang ditulis dalam bahasa lain, atau menggunakan API khusus yang dapat menyembunyikan sintaks SQL [7].

2.4. PHP: Hypertext Preprocessor (PHP)

PHP adalah bahasa *scripting* yang populer yang sering digunakan untuk pengembangan web. Dibuat pada tahun 1994 oleh Rasmus Lerdorf, penjelmaan pertama PHP adalah sekumpulan binari *Common Gateway Interface* (CGI) sederhana yang ditulis dalam bahasa pemrograman C [10].

PHP 3.0 adalah versi pertama yang sangat mirip dengan PHP seperti yang ada saat ini. Pada musim dingin tahun 1998, tak lama setelah PHP 3.0 diluncurkan secara resmi, Andi Gutmans dan Zeev Suraski mulai mengerjakan penulisan ulang inti PHP. Tujuan desain adalah untuk meningkatkan kinerja aplikasi yang kompleks, dan memperbaiki modularitas basis kode PHP. Mesin baru, yang dijuluki 'Zend Engine' (terdiri dari nama depan mereka, Zeev dan Andi), memenuhi tujuan desain ini dengan sukses, dan pertama kali diperkenalkan pada pertengahan 1999. PHP 4.0, berdasarkan mesin ini, dan digabungkan dengan berbagai macam tambahan fitur baru, resmi dirilis pada Mei 2000, hampir dua tahun setelah pendahulunya. PHP 5 dirilis pada bulan Juli 2004 setelah pengembangan yang panjang dan beberapa prarilis. Hal ini terutama didorong oleh intinya, Zend Engine 2.0 dengan model objek baru dan puluhan fitur baru lainnya [10].

2.5. Data Flow Diagram (DFD)

Alat utama untuk merepresentasikan proses komponen sistem dan arus data di antaranya adalah *data flow diagram* (DFD). *Data flow diagram* menawarkan model grafis logis dari arus informasi, mempartisi sistem menjadi modul yang menunjukkan tingkat detail yang dapat diatur. Ini secara ketat menentukan proses atau transformasi yang terjadi di dalam setiap modul dan antarmuka yang ada di antara keduanya [11].

Adapun keuntungan menggunakan DFD adalah meningkatkan pemahaman keterkaitan antara sistem dan sub-sistem, selain sebagai alat yang efektif dalam berkomunikasi dengan pengguna [2].

2.6. Entity Relationship Diagram (ERD)

ERD adalah jenis model basis data berdasarkan pengertian suatu entitas dunia nyata dan hubungan di antara mereka. Kita dapat memetakan skenario dunia nyata ke model *database* hubungan antar entitas. Model hubungan entitas ini menciptakan satu set entitas dengan atributnya, satu set konstrain dan relasi di antara keduanya [12].

Dalam paradigma Object Oriented (OO), diagram ekuivalen ini disebut *object-relationship diagram* (ORD atau O-R diagram) [2].

2.7. Gaji

Gaji atau upah adalah hak pekerja yang diterima dan dinyatakan dalam bentuk uang sebagai imbalan dari pemberi kerja kepada pekerja yang ditetapkan dan dibayar menurut suatu perjanjian kerja, kesepakatan, atau peraturan perundang-undangan, termasuk tunjangan bagi pekerja dan keluarganya atas suatu pekerjaan dan/atau jasa yang telah atau akan dilakukan [13]. Berdasarkan definisi di atas maka gaji bias dikatakan suatu bentuk balas jasa ataupun penghargaan yang diberikan secara teratur kepada seorang pegawai atas jasa dan hasil kerjanya. Gaji sering juga disebut sebagai upah, keduanya merupakan suatu bentuk kompensasi, yakni imbalan jasa yang diberikan secara teratur atas prestasi kerja yang diberikan kepada seorang pegawai.

2.8. Pajak Penghasilan (PPh Pasal 21)

Pengertian Pajak Penghasilan (PPh) Pasal 21 berdasarkan Peraturan Direktur Jenderal Pajak Nomor PER-32/PJ/2015 adalah pajak atas penghasilan berupa gaji, upah, honorarium, tunjangan dan pembayaran lain dengan nama dan dalam bentuk apa pun sehubungan dengan pekerjaan atau jabatan, jasa, dan kegiatan yang dilakukan oleh orang pribadi subyek pajak dalam negeri [14].

3. ANALISIS SISTEM LAMA

3.1. Aliran Sistem Informasi yang Lama

Langkah-langkah dalam merekam serta menyajikan data penggajian karyawan yang diterapkan pada Rumah Sakit St. Elisabeth Batam pada saat ini adalah sebagai berikut:

- 1) Bagian *recruitment* pada departemen HRD meng-*input* data karyawan yang baru masuk.
- 2) Kartu absensi dibagikan kepada *clerk* pada tiap departemen yang ada di bagian produksi.
- 3) Kartu absensi diantar *clerk* ke bagian *payroll* (penggajian) pada dept HRD dan akan di-*input* dan diproses.
- 4) Setelah diinput oleh bagian *payroll* maka laporan diantar ke bagian *finance* atau *accounting* untuk diperiksa.
- 5) Jika laporan sudah benar maka gaji akan diproses ke bank, tapi jika ada kesalahan maka laporan akan dikembalikan kebagian personalia untuk diproses ulang.

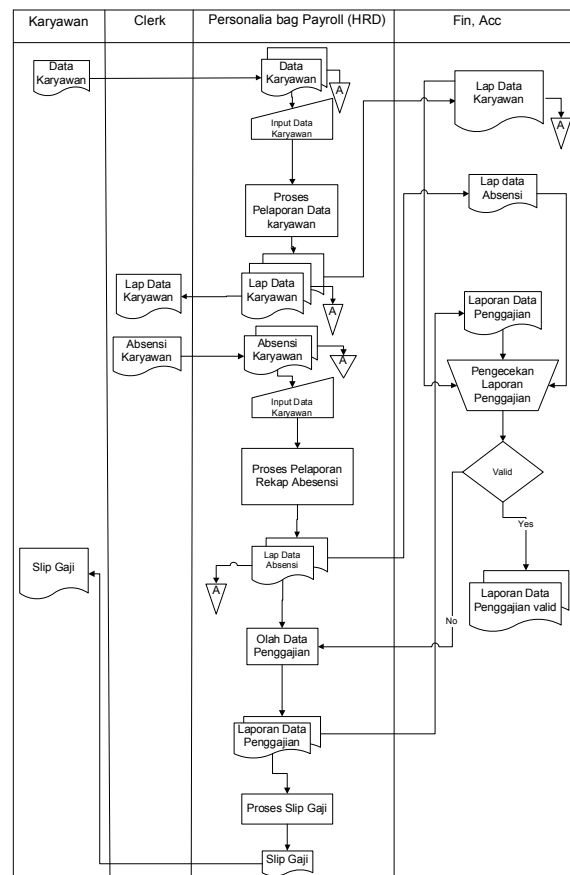

Gambar 1. Aliran Sistem Informasi yang Lama

3.2. Permasalahan Sistem Lama

Berdasarkan melakukan penelitian, tanya jawab, pengamatan serta analisis terhadap sistem informasi yang sedang berjalan pada objek yang diteliti, maka dapat ditemui beberapa masalah yang dihadapi yaitu :

- 1) Metode pencatatan serta pengolahan data karyawan masih menggunakan sebuah sistem yang tidak berbasis *database* yang dinilai tidak efisien dan efektif.
- 2) Akibat pengelolaan *database* tidak ada atau masih manual, maka sering terjadi redundansi data, yang selain berdampak pada efisiensi kerja juga berdampak pada pemborosan *storage* sumber daya komputer yang ada.
- 3) Kurangnya keakuratan dalam penghitungan jumlah *overtime* karyawan, karena masih menggunakan sistem manual yaitu menghitung dengan perkalian yang masih diinput sendiri karena bisa saja karyawan melakukan penghitungan yang salah, karena faktor kelelahan atau kelalaian. Hal ini sangat dimungkinkan mengingat manusia tidak bisa berpikir dengan baik saat kondisi tubuh mereka lemah.
- 4) Pengolahan sistem penggajian tidak terintegrasi antar sub sistem; data absensi di-*input* secara manual kedalam sistem penggajian dan laporan SPT PPh Pasal 21.

3.3. Usulan Pemecahan Masalah

Dari permasalahan yang timbul, maka beberapa hal dibawah ini dibutuhkan oleh Rumah Sakit St. Elisabeth dalam pembuatan sistem penggajian yang terintegrasi:

- 1) Perhitungan gaji karyawan berbasis *database* (DBMS) sehingga perincian gaji yang diterima karyawan dapat diketahui dengan jelas dan lebih akurat, serta dapat diakses sewaktu-waktu dengan fasilitas *search*: berdasarkan NRP (Nomor Register Pegawai), nama awal ataupun nama akhir, status karyawan (kontrak atau permanen), jenis kelamin, tanggal masuk, umur, dll.
- 2) Integrasi laporan gaji dengan laporan-laporan pendukung; Laporan Pemotongan PPh21, Laporan Pemotongan Pinjaman, Koperasi dan atau Kantin, Laporan Perhitungan SPT Tahunan Pajak Penghasilan (PPh Pasal 21).
- 3) *Web-based system*, mengingat rumah sakit ini terdiri dari banyak cabang, baik dalam kota Batam sendiri maupun di luar Batam, maka untuk mendukung pengambilan keputusan manajerial yang terintegrasi dibutuhkan sistem berbasis web (*web-based*) yang akan memungkinkan integrasi, pengaksesan dan autentikasi global via internet.

4. PERANCANGAN SISTEM

4.1. Aliran Sistem Informasi yang Baru

Temuan-temuan pada analisis sistem yang lama menjadi dasar dalam penyusunan analisis sistem yang baru. Sekecil apapun perbaikan yang dilakukan akan mempengaruhi efisiensi dan efektivitas kinerja Rumah Sakit disatu sisi, sebaliknya perbaikan di salah satu sub sistem akan berdampak pada sub sistem yang lain untuk juga melakukan penyesuaian yang dibutuhkan.

Pada proses penggajian, sistem akan membaca *database* jam kerja karyawan dalam suatu waktu tertentu dan membaca *database* karyawan, setelah itu data diolah dan menghasilkan perhitungan gaji setiap karyawan, pembuatan slip gaji dan laporan SPT Tahunan. Rancangan masukan dan keluaran yang diperlukan dan disesuaikan dengan tingkat kebutuhan rumah sakit sesuai dengan peraturan pemerintah dan kebijakan internal Rumah Sakit St. Elisabeth.

Selanjutnya, dalam proses perencanaan sistem informasi, langkah awal sebagaimana telah dilakukan di awal yaitu mengidentifikasi secara lengkap tujuan, sasaran maupun hambatan dalam organisasi. Perancangan sistem ini bertujuan untuk menciptakan sebuah sistem baru yang akan memberikan masukan solusi dari permasalahan yang terjadi. Aliran Sistem Informasi (ASI) yang baru menggambarkan arus informasi dari entitas yang ada (lih. Gambar 2).

Secara umum, perbaikan yang kami usulkan adalah adanya *Database Management System* (DBMS) untuk mengolah data-data penggajian, sedangkan entitas-entitas lain masih merujuk pada sistem lama. Dengan adanya DBMS ini maka memungkinkan integrasi data.

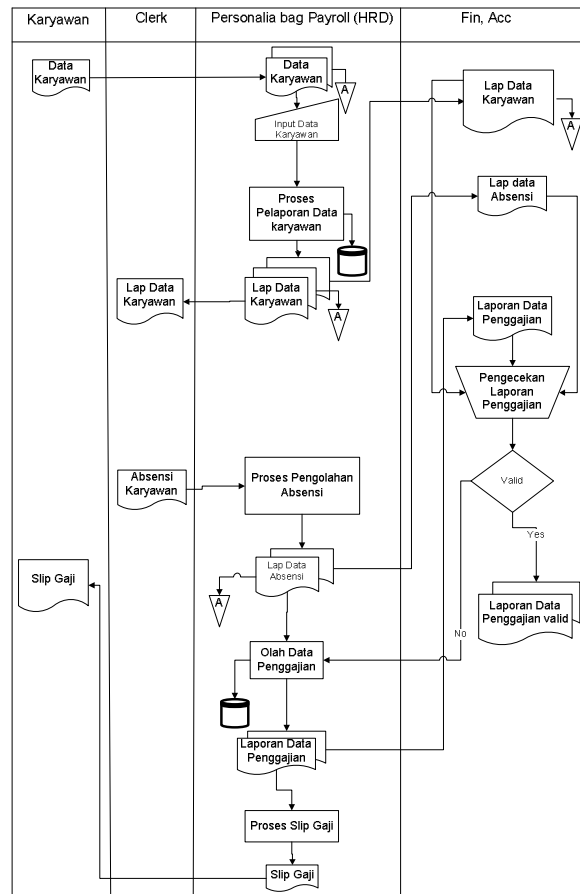

Gambar 2. Aliran Sistem Informasi yang Baru

4.2. Diagram Konteks

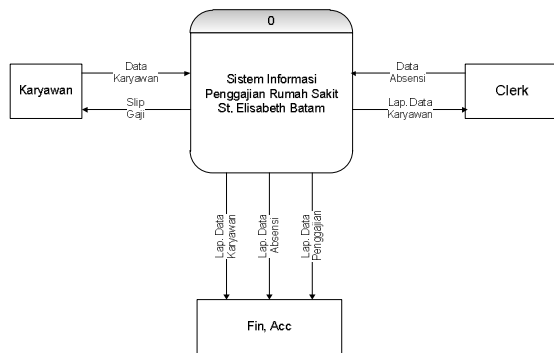

Gambar 3. Diagram konteks

Sesuai dengan gambar diagram konteks di atas, Entitas karyawan akan memberikan *input* kepada sistem berupa data karyawan dan karyawan akan mendapatkan keluaran dari sistem berupa slip gaji. Sistem akan memberikan keluaran berupa laporan data karyawan kepada entitas *clerk* dan entitas *clerk* akan memberikan masukan kepada sistem berupa data absensi karyawan. Sistem akan memberikan keluaran kepada entitas *Finance, Accounting* berupa laporan data karyawan, laporan data absensi serta laporan data penggajian.

4.3. Data Flow Diagram (DFD)

Data Flow Diagram menggambarkan sistem sebagai jaringan kerja antar fungsi yang berhubungan satu sama lain dengan aliran dan penyimpanan data.

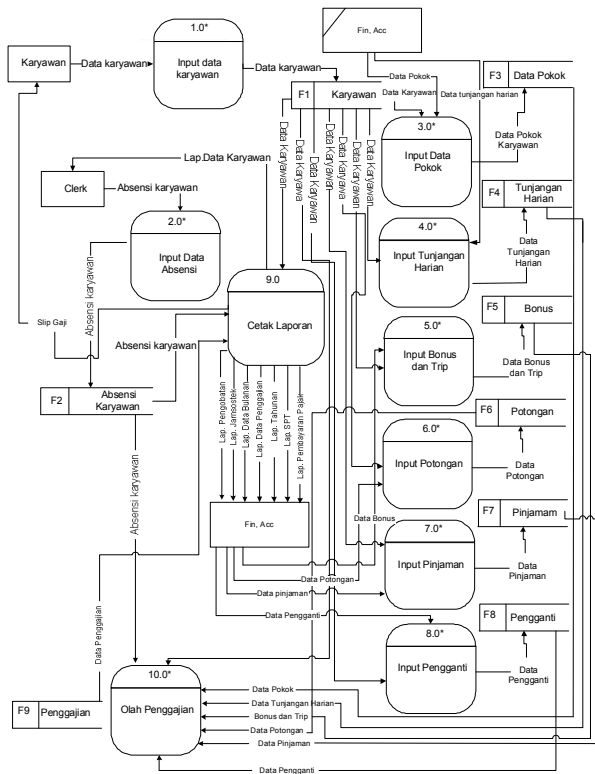

Gambar 4. Data Flow Diagram

Pada proses *input* data karyawan, karyawan akan melakukan proses *input* dan secara otomatis akan disimpan kedalam simpanan karyawan. Pada proses input data absensi, *clerk* akan memberikan data absensi karyawan kepada sistem lalu akan di-*input* dan akan disimpan kedalam simpanan absensi karyawan. Setelah itu akan dilakukan proses penggajian, data-data yang diperlukan akan diambil dari simpanan data karyawan dan simpanan data absensi dan akan disimpan kedalam simpanan penggajian. Setelah melakukan proses penggajian maka akan dilakukan proses cetak laporan dan semua laporan akan diberikan ke *Fin. Acc* setelah itu akan melakukan proses cetak slip gaji, data diambil dari simpanan Data Penggajian (*payroll*). Setelah itu slip gaji ini akan diberikan kepada karyawan. Demikian juga dengan laporan SPT kepada Lembaga Perpajakan, data-data akan diambil dan disimpan dari Data Penggajian. Laporan BPJS, Pengobatan, Laporan Pembayaran Pajak dan Laporan Tahunan Gaji sudah terintegrasi dan hanya mengambil data dari Data Penggajian, proses ini dapat dikembangkan untuk laporan-laporan yang dibutuhkan (lih Gambar 5). Penyesuaian tarif BPJS, PTKP, dapat dilakukan penyesuaian dengan mudah dengan disediakan tabel-tabel terkait.

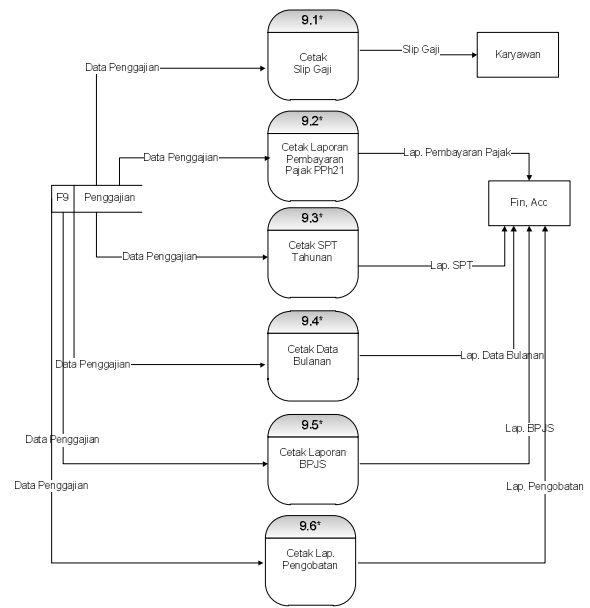

Gambar 5. Diagram Rinci

Diagram rinci digunakan untuk merinci disain sistem terdiri dari masukan, keluaran dan simpanan serta proses apa saja untuk memperoleh hasil yang semaksimal mungkin. Pada diagram rinci proses 9.0 diatas dijelaskan secara terinci proses pencetakan laporan. Data karyawan akan diambil oleh sistem dari simpanan data karyawan lalu akan dicetak laporan data karyawan untuk diserahkan kepada *Entity Fin Acc*. Data absensi karyawan akan diambil oleh sistem dari simpanan data absensi karyawan lalu akan dicetak laporan absensi karyawan untuk diserahkan kepada *Entity Fin Acc*, dan *Entity Clerk*. Data penggajian akan diambil oleh sistem dari simpanan data penggajian lalu akan dicetak laporan penggajian untuk diserahkan kepada *Entity Fin Acc*.

Secara detail proses keterkaitan fungsi pada *data flow diagram* dan diagram rinci dapat dilihat dalam Tabel Spesifikasi Proses berikut:

Tabel 1. Spesifikasi Proses

Proses	Nama Proses: Input data karyawan
1.0.*	Masukan : Data karyawan Keluaran : File karyawan Proses : Input data Karyawan kemudian disimpan ke dalam file karyawan
Proses	Nama Proses: Input data absensi karyawan
2.0.*	Masukan : Data absensi karyawan Keluaran : File absensi karyawan Proses :Input data absensi karyawan kemudian disimpan ke dalam file absensi karyawan
Proses	Nama Proses: Input Data Pokok
3.0.*	Masukan : File Karyawan Keluaran : File Data Pokok Proses : Membaca database karyawan, input Tunjangan Tetap per bulan, input kelas berobat, input dapat lembur atau tidak, input nomor rekening, input status kerja.
Proses	Nama Proses: Input Tunjangan Harian
4.0.*	Masukan : File karyawan Keluaran : File Tunjangan Harian Proses : Membaca file karyawan kemudian input tunjangan harian

Proses 5.0.*	Nama Proses: Input Bonus dan Trip Masukan : File karyawan Keluaran : File Bonus dan Trip Proses : Membaca file karyawan input jasa pelayanan, THR, Insentif, Trip.
Proses 6.0.*	Nama Proses: Input Potongan Masukan : File Karyawan Keluaran : File Potongan Proses: Membaca file karyawan kemudian input potongan absen, koperasi, makan, transport
Proses 7.0.*	Nama Proses: Input Pinjaman Masukan : File Karyawan Keluaran : File Pinjaman Proses : Membaca file Karyawan kemudian input pinjaman kantin, telepon, perusahaan, lain-lain
Proses 8.0.*	Nama Proses: Input Pengganti Masukan : File Karyawan Keluaran : File Pengganti Proses : Membaca file Karyawan kemudian input uang cuti yang diuangkan, Absen, Penyesuaian Gaji, dan Rapel Gaji
Proses 9.1.*	Nama Proses: Cetak Slip Gaji Masukan : File Penggajian Keluaran : Slip Gaji Proses : Membaca file Penggajian kemudian mencetak Slip Gaji
Proses 9.2.*	Nama Proses: Cetak Laporan Pembayaran Pajak PPh21 Masukan: File Penggajian Keluaran: Lap. Pembayaran Pajak PPh21 Proses: Membaca file Penggajian kemudian mencetak Laporan Pembayaran Pajak PPh21 karyawan.
Proses 9.3.*	Nama Proses: Cetak SPT Tahunan Masukan: File Penggajian Keluaran: Laporan SPT Tahunan Proses: Membaca file Penggajian kemudian mencetak SPT Tahunan sesuai dengan format dari dinas perpajakan Indonesia.
Proses 9.4.*	Nama Proses: Cetak Data Bulanan Masukan: File Penggajian Keluaran: Laporan Data Bulanan Proses: Membaca file Penggajian kemudian mencetak Data transaksi Penggajian selama satu bulan.
Proses 9.5.*	Nama Proses: Cetak Laporan BPJS Masukan: File Penggajian Keluaran: Laporan BPJS Proses: Membaca file Penggajian kemudian mencetak Laporan pemotongan untuk BPJS
Proses 9.6.*	Nama Proses: Cetak Laporan Pengobatan Masukan: File Penggajian Keluaran: Laporan Pengobatan Proses: Membaca file Penggajian kemudian mencetak laporan pengobatan karyawan dan tanggungan pengobatan.
Proses 10.0.*	Nama Proses: Olah Penggajian Masukan: File Karyawan, file Data Pokok, file Absensi karyawan, file data Tunjangan Harian, file data bonus dan trip, file data potongan, file data pinjaman, dan file data pengganti. Keluaran: file penggajian Proses: Membaca File Karyawan, file Data Pokok, file Absensi karyawan, file data Tunjangan Harian, file data bonus dan trip, file data potongan, file data pinjaman, dan file data pengganti kemudian mengolah data penggajian karyawan.

basis data yang sesungguhnya, yaitu desain tabel-tabel dan hubungan antar table yang akan disimpan pada media penyimpanan. Diagram ini juga akan kita gunakan dalam perancangan programnya.

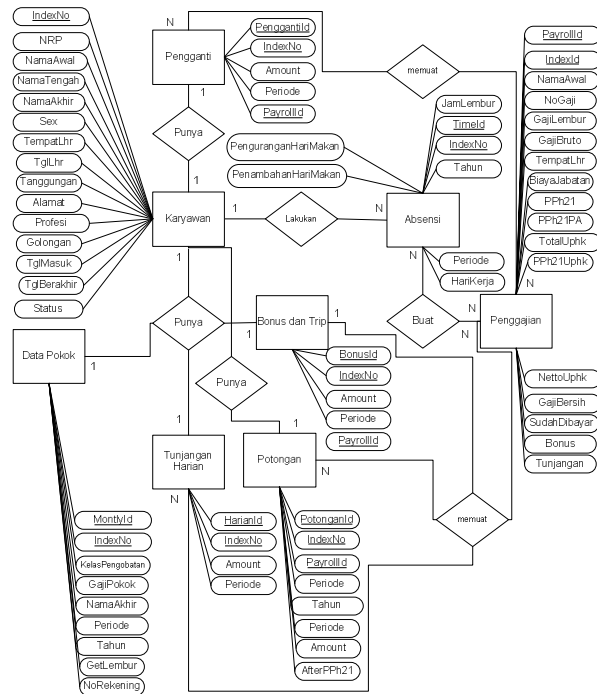

Gambar 6. Entity Relationship Diagram

4.5. Rancangan Layar Masukan

Rancangan formulir digunakan untuk media pengisian data yang menjadi acuan dalam memasukkan data kedalam layar masukan. Rancangan formulir diisi berdasarkan ketentuan yang sudah ada dan kemudian di input kedalam sistem serta disimpan sebagai berkas. Karena ada banyak formulir, kami hanya menampilkan beberapa formulir pokok saja di sini

Gambar 7. Form login user

4.4. Entity Relationship Diagram (ERD)

ERD pada sistem informasi Penggajian yang baru menunjukkan hubungan (relasi) antar entitas/obyek yang terlibat di dalam sistem. ERD ini nanti pada akhirnya akan menghasilkan struktur

Gambar 8. Form Data Pokok

NRP	Nama	Tgl Masuk	Tanggung	Bonus	Jasa Pelayanan	THERELISABETH	Insentif	Trip
0001	Yakobus Suhartono	23-12-2004	TJO	0	0	0	0	0
1000	Cosmas Eko Suharyanto	20-08-2004	KJO	0	0	0	0	0
10001	eko cosmas s	20-08-1983	KJ1	0	0	0	0	0
1280150	ALOYSIUS LEO LEWA	16-10-2008	KJ3	0	0	0	0	0

Gambar 9. Form bonus dan trip

NRP	Nama	Tgl Masuk	Tanggung	Potongan	Sebelum Hitung Pajak	Setelah Hitung Pajak
0001	Yakobus Suhartono	23-12-2004	TJO	0	0	0
1000	Cosmas Eko Suharyanto	20-08-2004	KJO	0	0	0
10001	eko cosmas s	20-08-1983	KJ1	0	0	0
1280150	ALOYSIUS LEO LEWA	16-10-2008	KJ3	0	0	0
2280140	JENTO PANLANTAN	16-08-2008	TJO	0	0	0

Gambar 10. Form Potongan

2. Laporan Gaji Tahunan

Gambar 12. Desain Laporan gaji tahunan

3. Laporan SPT Karyawan

Gambar 13. Desain Laporan SPT Karyawan

4.6. Rancangan Laporan

Bentuk laporan merupakan tampilan atau keluaran dari keseluruhan kegiatan yang dilakukan dalam suatu kegiatan. Desain ini digunakan untuk membuat suatu laporan yang menjadi keluaran ataupun hasil yang diinginkan dan juga alat komunikasi atau penghubung yang utama antara pemakai atau sistem komputer. Kami sajikan beberapa laporan pokok saja.

1. Slip Gaji

Gambar 11. Desain Slip gaji

Penghasilan	Potongan
Gaji Pokok : Rp. 1.232.000	Jamsostek 2% : Rp. 26.240
Transport : Rp. 50.000	PPH21 Atas Gaji : Rp. 0
Rumah : Rp. 30.000	Total Potongan : Rp. 26.240
Total Penghasilan : Rp. 1.312.000	Round : Rp. 00

Gaji Bersih = Rp 1.285.700

4. Laporan SPT Rumah Sakit

Gambar 14. Desain SPT Rumah Sakit

5. KESIMPULAN

Berdasarkan pada analisis di atas yang penulis kerjakan melalui tahap-tahap dan prosedur penelitian, maka dapat diambil beberapa kesimpulan sebagai berikut:

1. Penggunaan teknologi khususnya sistem informasi masih sebagai *support system* dan belum menjadi prioritas strategis. Untuk mendukung sistem informasi rumah sakit yang modern maka perlu menjadikan teknologi informasi sebagai prioritas.
2. Dengan semakin berkembangnya industri di Batam terutama dalam memberikan jaminan kesehatan bagi para karyawannya, serta kesadaran masyarakat tentang kesehatan yang semakin meningkat, maka dengan adanya Sistem Informasi Penggajian, maka akan semakin memperlancar usaha-usaha untuk memanfaatkan peluang-peluang diatas, terutama dalam usaha-usaha kesejahteraan dan pelayanan kepada masyarakat.
3. Penerapan sistem berbasis web dengan pemrograman PHP dan *database MySql* akan mampu mengolah data penggajian sekaligus menyajikan laporan-laporan secara akurat dan cepat serta meminimalkan terjadinya kesalahan akibat kelalaian manusia. Efektifitas dan efisiensi sistem penggajian akan berdampak pada pelayanan rumah sakit yang lebih optimal.
4. Sistem informasi yang telah dirancang mampu menyelesaikan permasalahan yang dihadapi, DBMS mampu mengatasi redundansi data, dan integrasi table-tabel. Bahasa pemrograman PHP dengan kolaborasi MySQL memungkinkan sistem informasi terintegrasi dan berbasis web yang dapat diakses dimana saja dan kapan saja.

DAFTAR PUSTAKA

- [1] P. S. Cosmas Eko Suharyanto, "Potential Threat Analysis Hypertext Transfer Protocol and Secure Hypertext Transfer Protocol of Public WiFi Users (Batam Case)," *Int. J. Sci. Eng. Res.*, vol. 8, no. 3, pp. 320–326, 2017.
- [2] E. C. Foster, *Software Engineering, A Methodical Approach*. New York, USA: Apress, 2014.
- [3] L. Floridi, *Information - A Very Short Introduction*. Oxford: Oxford University Press, 2010.
- [4] S. Gregor, "The Nature of Theory in Information Systems of Theory in Information Systems1," *MIS Q.*, vol. 30, no. 3, pp. 611–642, 2006.
- [5] Y. H. Al-mamary, A. Shamsuddin, and N. Aziati, "The Role Of Different Types Of Information Systems In Business Organizations - A Review," *Int. J. Res.*, vol. 1, no. 7, pp. 1279–1286, 2014.
- [6] N. Manteghi and S. K. Jahromi, "Designing accounting information system using SSADM1 Case Study: South Fars Power Generation Management Company (S.F.P.G.M.C)," *Procedia Technol.*, vol. 1, pp. 308–312, 2012.

- [7] <https://dev.mysql.com/>, "MySQL :: MySQL 5.7 Reference Manual :: 1.3.1 What is MySQL?" [Online]. Available: <https://dev.mysql.com/doc/refman/5.7/en/what-is-mysql.html>. [Accessed: 03-May-2017].
- [8] S. B. N. Ramez Elmasri, *Fundamentals of Database Systems*, 4th ed. San Francisco: Pearson, 2006.
- [9] <https://www.mysql.com/>, "MySQL :: About MySQL." [Online]. Available: <https://www.mysql.com/about/>. [Accessed: 03-May-2017].
- [10] php.net, "PHP: History of PHP - Manual." [Online]. Available: <http://php.net/manual/en/history.php.php>. [Accessed: 03-May-2017].
- [11] K. C. Laudon and J. P. Laudon, *Management Information Systems Managing the Digital Firm*, vol. 2, no. 1. 1968.
- [12] P. Vixie, *Software Engineering Tutorial, Absolute Beginners*. Tutorials Point (I) Pvt. Ltd, 2014.
- [13] P. R. Indonesia, *UNDANG-UNDANG REPUBLIK INDONESIA NOMOR 40 TAHUN 2004 TENTANG SISTEM JAMINAN SOSIAL NASIONAL*. Indonesia, 2004, pp. 1–16.
- [14] Dian Puspa, "PPh Pasal 21 (Pajak Penghasilan Pasal 21) | OnlinePajak." [Online]. Available: <https://www.online-pajak.com/id/pph-pajak-penghasilan-pasal-21>. [Accessed: 08-May-2017].

BIODATA PENULIS



Cosmas Eko Suharyanto

Master of Information System Management, Bina Nusantara University, Jakarta 2015, Certified Cisco CCNA Instructor, Electrical Engineering and Information Technology Dept. Gadjah Mada University 2016, Lecturer of Computer Science at Putera Batam University, Batam. Email: costmust@gmail.com.



Joni Eka Chandra

Master of Engineering, Brawijaya State University, Surabaya, Indonesia. Lecturer of Computer Science at Putera Batam University, Batam. Email: jonicandra82@gmail.com



Fergyanto E Gunawan

Doctor of Engineering (Rompaku Program) Structural and System Engineering Toyohashi University of Technology, Toyohashi, Japan, Scopus ID : 6507898893, Senior Lecturer Binus Graduate Program, Bina Nusantara University, Jakarta. Email: f.e.gunawan@gmail.com